ВОИ
ВСЕРОССИЙСКОЕ ОБЩЕСТВО ИНВАЛИДОВ

Вместе мы сможем больше!

Сильные духом

№ 10 (14)
октябрь
2019 г.

Ставропольская краевая региональная организация Общероссийской общественной организации «Всероссийское общество инвалидов»

ЗАСЕДАНИЕ ОБЩЕСТВЕННОГО СОВЕТА

В центре внимания Общественного Совета – обеспечение инвалидов и льготников ТСР и санаторно-курортным лечением.

На информационной площадке Ставропольского регионального отделения Фонда социального страхования РФ состоялось плановое заседание Общественного Совета по обеспечению инвалидов края техническими средствами реабилитации и санаторно-курортным лечением в 2019 году.

Традиционно в совещании приняли участие постоянные члены Совета – председатель Ставропольской краевой организации инвалидов Ф.Т. Сидоров, заместитель председателя Ставропольской краевой организации Общероссийской общественной организации инвалидов «Всероссийское Ордена Трудового Красного Знамени общество слепых» А.Н. Бобров, председатель Ставропольской краевой Общероссийской общественной организации ветеранов «Боевое братство» Н.И. Борисенко, координатор РО ВОРДИ СК по ТСР Н.А. Васецкая, консультант руководства Аппарата Правительства Ставропольского края И.А. Лободина.

По обозначенным темам с докладами выступили начальники профильных отделов отделения Фонда Галина Галагуш и Ирина Елизарьева. Было отмечено, что в текущем году на обеспечение инвалидов ТСР и ПОИ доведено 483,4 млн рублей, что составляет 86 % от плановой потребности на 2019 год. По вопросам обеспечения различными видами средств реабилитации в отделение Фонда в этом году обратилось 16 тысяч граждан льготных категорий. Продолжает увеличиваться потребность в обеспечении более дорогостоящими типами изделий (средства реабилитации индивидуального заказа, протезы с внешним источником энергии и др.).

На сегодняшний день региональным отделением заключены контракты на изготовление 22 дорогостоящих протезов на общую сумму 15,4 млн рублей, в работе – документы на изготовление еще 11 изделий на сумму 15,1 млн рублей.

Что касается обеспечения санаторным лечением льготников, то руководитель данного подразделения проинформировала присутствующих о том, что доведенные ассигнования на 2019 год составили 63,0 млн. рублей, профинансировано 2732 путевки гражданам льготной категории, в ожидании санкурлечения – 7855 человек, 1273 из которых нуждаются в сопровождении.

На проезд граждан к месту лечения и обратно выделено 930,0 тыс. рублей. Авиатранспортом воспользовалось 22 льготника и 22 сопровождающих на сумму 450,0 тыс. рублей. Заключено 15 договоров по перевозке граждан-получателей социальных услуг на автомобильном транспорте на сумму 480,0 тыс. рублей.

Отделами тщательно проанализирован характер поступивших обращений граждан с последующим оперативным реагированием по каждому из них.

Совещание завершилось живым диалогом и ответами на вопросы социальных партнеров, заинтересованных в объединении общих усилий для эффективного решения актуальных проблем обеспечения инвалидов и льготни-ков ТСР и санкурлечением.

По информации
Ставропольского РО ФСС

Международный день пожилых людей – это особый день для старших граждан по всему миру. Сегодня во всем мире насчитывается около 600 млн. человек, возраст которых составляет 60 лет и более

1 октября по инициативе Генеральной Ассамблеи ООН отмечается Международный день пожилых людей – важная дата в жизни каждого из нас. Она напоминает нам, что забота о пожилых людях – долг каждого из нас. Уважаемые коллеги – члены Всероссийского общества инвалидов, в Международный день пожилых людей – праздник мудрости и добра – выражаю Вам искреннюю признательность и уважение за Вашу активную жизненную позицию, за то, что Вы с пониманием и любовью учите нас милосердию и трудолюбию, верности своей семье и Родине, умению достойно жить, никогда не терять надежды на лучшее.

За Вашими плечами большая жизнь, Вы – живая связь времен и поколений. Ваши знания, мудрость и богатейший опыт особенно важны в современных условиях, когда наряду с инициативой молодых требуется жизненная мудрость старших.

Пусть преклонные годы не станут поводом для уныния, а жизненных сил хватит надолго! Пусть будет время и повод для любимых дел, отдыха и наслаждения жизнью. Пусть родные любят и почитают!

Здоровья Вам и благополучия на долгие годы и низкий поклон Вам за всё!

Бесценен опыт золотой.
Пусть серебро виски покрыло
В душе вы молоды всегда,
И в этом тоже ваша сила.

Сегодня поздравляем вас,
Здоровья крепкого желаем,
Вниманья близких и друзей.
Вас ценим, любим, уважаем.

Председатель СКРО ВОИ
Ф. Сидоров

«СОЛНЦЕ СВЕТИТ ВСЕМ ОДИНАКОВО»

21 сентября в рамках празднования Дня Ставропольского края и Дня города Ставрополя в парке культуры и отдыха «Победа» состоялся фестиваль инклюзивного творчества «Солнце светит всем одинаково».

Проведение данного фестиваля стало возможным благодаря участию Ставропольской МО ВОИ в конкурсе на получение Президентского гранта. Наш проект был отмечен экспертами как заслуживающий поддержки из почти десяти тысяч инициатив, представленных на этот конкурс.

Таким образом появилась финансовая возможность подготовки и проведения данного фестиваля. Он впервые проведен не только в крае, но и во всем Северо-Кавказском федеральном округе.

С теплым приветствием к участникам обратилась руководитель комитета труда и социальной защиты населения города Ставрополя Лариса Карпенко. Она отметила роль нашей организации в проведении фестиваля и пожелала всем участникам успешных выступлений.

Фестиваль объединил участников с ограниченными возможностями здоровья и здоровых людей, оказался ярким, наполненным интересными номерами, а также композициями различных исполнителей.

Были представленны авторские произведения членов нашей организации, входящих в состав литературного объединения «Надежда» (руководитель Сыпина Л.И.): Александра Пуздрова (песня «Мама»), Никиты Кульченко (стихотворение «Прости»), Людмилы Кондратьевой (стихотворение «Привольный край»), авторская рэп-композиция Артема Холодняка «Летний дождь».

Вокальный ансамбль «Искра» нашей организации (руководитель Анисимов О.В.) исполнил попурри казачьих песен, танцевальный ансамбль «Барыня» (руководитель Половянова А.В.) – танец дружбы «Венок Дуная», солистки Алла Краткова и Галина Бойко песни «Старое танго» и «Мостики».

На фестивале выступили творческие коллективы не только Ставропольской МО ВОИ, но и других общественных организаций города Ставрополя, объединяющих инвалидов, средних общеобразовательных школ № 21,

№ 33, школы-интерната № 36, а также ансамбль детского Дома творчества Октябрьского района города Ставрополя и детской хореографической школы.

Хор жестовой песни школы № 21 исполнил песню о Ставрополе, учащиеся школы № 33 – танец «Мы дети России», аккордеонист Всероссийского общества слепых – казачью сюиту, микс танцев «Круче всех» – детская группа коллектива «Астра» Ставропольской городской общественной организации инвалидов «Вольница», «Рок н рол» – детская хореографическая школа. И это далеко не все проявления талантов на проведенном фестивале.

Главным сценаристом и ведущим выступил заслуженный артист России Александр Ростов, соведущей – Юлия Пересыпкина.

Зрители тепло встречали выступающих, активно поддерживали, благодарно аплодировали.

В свою очередь мы вручили всем участникам дипломы и подарки.

Я выражаю искреннюю благодарность администрации города Ставрополя в оказании существенной помощи нашему обществу в организации и проведении фестиваля.

Надеюсь, данное мероприятие послужило безусловным фактором выявления и развития творческих способностей как у людей с особенностями здоровья, так и без таковых, для содействия их интеграции в жизнь современного общества, в активную сферу деятельности.

Владислав Полтавцев,
председатель Ставропольской
МО ВОИ

Уроки добра

В начале августа к председателю Минераловодского общества инвалидов Галине Беляевой пришли девушки – представительницы благотворительного фонда «Моё участие» из города Тольятти и предложили принять участие в благотворительной акции в г.Пятигорске, предназначенной для детей-инвалидов.

Мы пригласили на мероприятие 16 детей в сопровождении взрослых, – рассказывает Галина Александровна. – С нами были дети из Розовского детского дома. В Пятигорске сначала их бесплатно накормили обедом, предварительно развеселив и подняв настроение.

Затем детям из детдома провели экскурсию по кухне, где они смогли ознакомиться с процессом приготовления всевозможных блюд. После совместной фотографии отправились в парк. Там аниматоры показали чудесное шоу, детей вовлекли в игру, танцы, хороводы... Завершился этот маленький праздник мыльными пузырями разных размеров – от совсем малюсеньких до огромных, которые и круглую форму не могли держать...

Главная цель таких мероприятий, помимо развлечения и вовлечения в коллективные действия – развить у детей самостоятельность, способность понимать свои желания и конструировать свои цели на их основе, не бояться мыслить свободно и выходить за рамки. Для этого крайне важно хотя бы время от времени извлекать ребят из привычной среды, в которой их роли предопределены, социальные отношения давно сложились, а ближайшее будущее точно известно.

Приглашая детей на мероприятие, где они участвуют в его действии наравне со взрослыми, устроители таких мероприятий помещают их в непривычную обстановку, чтобы дать им этот новый опыт. Кроме того, участие в играх и викторинах требует от детей усилий и активности. Вот такие незаметные уроки радости.

Буквально через несколько дней эти же активисты благотворительного фонда «Моё участие» вновь пригласили Галину Беляеву направить новую «команду» детей-инвалидов уже на другое мероприятие – бесплатную прогулку в парке пос. Иноземцево «Зелёный квартал». И вновь были игры, танцы, викторины, а затем – прогулка. И там было что посмотреть, поскольку парк представляет собой целый микрорайон развлечений и отдыха. Работа над созданием парка велась более четырёх лет с привлечением лучших специалистов региона. На территории более 30 тысяч квадратных метров было создано множество зелёных улиц и аллей, фонтаны и площадки для самых маленьких.

Все наши дети были активными, поэтому праздник получился весёлым. После угощенья водой и соками дети разбрелись по парку погулять... А между тем волонтёры из Тольятти пригласили минераловодских инвалидов на Фестиваль для людей с ограниченными возможностями, который прошел в пятигорском парке Победы. Там была насыщенная концертная программа и широкий спектр мастер-классов.

Площадки включали в себя скрапбукинг – вид рукодельного искусства, заключающийся в изготовлении и оформлении семейных или личных фотоальбомов, рукоделье из камней и песка, военно-патриотическое направление, флористику, рисование на пряниках. Кроме того, были мастер-классы по аквагриму, оригами, атласным букетам и цветам из салфеток.

Работали лаборатории творчества, полевая кухня, фотозона. Каждый желающий мог сфотографироваться у мотоциклов мотоклуба «Джокер».

Хотелось бы, чтобы у наших детей побольше было таких праздников, – говорит Галина Александровна. – Но всё же есть и некоторые вопросы. И касаются они наших волонтёров. Понятно, что фонд «Моё участие» – известная организация, и всё же – разве нет у нас своих активных ребят, способных договариваться с потенциальными спонсорами?

Разве нет волонтёров, которые захотели бы (и смогли) организовать для минераловодских детей-инвалидов подобные праздники, способствующие их адаптации и интеграции в общество? Они могли бы очень помочь нашей организации.

Игорь Буркин, корреспонлдент газеты «Минеральные Воды»

ОТКРЫТИЕ НОВОГО ЦЕНТРА СОЦИАЛЬНОГО ОБСЛУЖИВАНИЯ НАСЕЛЕНИЯ

В августе 2019 года в г. Новопавловске состоялось открытие ГБУСО «Кировский центр социального обслуживания населения».

Учреждение предназначено для предоставления социальных услуг гражданам, признанным нуждающимися в социальном обслуживании. Центр размещается в приспособленном здании из трёх этажей с необходимыми помещениями, которые соответствуют санитарно-гигиеническим, противопожарным требованиям и требованиям охраны труда и располагает всеми видами коммунально-бытового устройства: проведены отопление, водопровод, канализация, электричество, газ, телефон.

Основными задачами деятельности учреждения являются:

предоставление социальных услуг в соответствии с индивидуальными программами и условиями договоров, заключенных с получателями социальных услуг или их законными представителями;

определение конкретных видов, объема, периодичности предоставления социальных услуг гражданам, нуждающимся в социальном обслуживании, исходя из состояния их здоровья, возможности к самообслуживанию и иных обстоятельств;

оказание гражданам социально-бытовых, социально-медицинских, социально-психологических, социально-педагогических, социально-правовых услуг, услуг в целях повышения коммуникативного потенциала получателей социальных услуг, имеющих ограничения жизнедеятельности, в том числе детей-инвалидов, срочные социальные услуги и иные услуги;

оказание содействия в предоставлении медицинской, психологической, педагогической, юридической, социальной помощи.

На базе оздоровительного отделения работает функциональная комната. В рамках работы социальной комнаты регулярно проводятся культурно-массовые мероприятия для инвалидов и граждан пожилого возраста. Современное оснащение позволяет организовывать кружковую и клубную работу для инвалидов общего заболевания.

Для занятий подобран квалифицированный персонал. Проводятся групповые занятия с психологом для преодоления эмоциональных барьеров и улучшения социальной адаптации.

Работу ведёт и существующий социальный отдел на дому – специализированное отделение социально-медицинского обслуживания на дому. С учетом индивидуальных потребностей отдел предоставляет следующие виды социальных услуг: бытовые, медицинские, психологические, педагогические, трудовые, правовые, услуги в целях повышения коммуникативного потенциала имеющих ограничения жизнедеятельности, в том числе детей-инвалидов.

Так же работает социальная парикмахерская, которая предназначена для оказания услуг пожилым гражданам, инвалидам и малообеспеченным гражданам.

Правление Кировской МО ВОИ

ОТКРЫТИЕ ТРЕНАЖЕРНОЙ ПЛОЩАДКИ

Шестого сентября в г. Будённовске открылась первая в крае тренажерная площадка для занятий массовым спортом и физкультурой людей с ограниченными возможностями и старшего поколения.

Её появление стало возможно благодаря участию Будённовского местного отделения партии «ЕДИНАЯ РОССИЯ» в конкурсе общественно-значимых проектов первичных отделений партии.

В 2019 году конкурс проводился впервые. Всего по стране поступило шесть тысяч заявок, направленных на решение конкретных проблем людей на местах. Ставрополье представило 101 проект первичных отделений. На каждый грант претендовало свыше 30 проектов. В итоге были определены четыре победителя от региона. В их число вошёл и г. Будённовск.

На открытие площадки, которая установлена в сквере имени М. Ю. Лермонтова, прибыли представители краевого и местного отделения партии «ЕДИНАЯ РОССИЯ», руководство городской власти, Буденновской местной организации ВОИ и отделения «Серебряного возраста» Будённовского комплексного центра социального обслуживания населения. Приветствуя собравшихся, секретарь Ставропольского регионального отделения партии «ЕДИНАЯ РОССИЯ», председатель краевой Думы Геннадий Ягубов отметил, что центр города был выбран не случайно для установки тренажёрного комплекса.

- Спортивные объекты уже есть в обновлённом парке имени 200-летия Будённовска, запланированы и элементы для занятий физической культурой в парке Б. Революции, реконструкция которого вот-вот начнётся, – сказал Геннадий Владимирович, – мы не могли обойти вниманием и такой зелёный уголок города, как сквер имени Лермонтова. Надеюсь, что здесь каждый день с пользой для себя будут проводить время как можно больше земляков старшего возраста и людей с ограниченными возможностями.

Г. В. Ягубов добавил, что помимо Будённовска такой площадки нет ни в одной территории края. В число победителей партийного конкурса вошли также проекты «Цифровая библиотека «Не остановка развития» Кисловодского местного отделения единороссов, «Аллея Победы» первичного отделения №15 села Кара-Тюбе Нефтекумского района и «Литературно-досуговый клуб для старшего поколения «Серебряный век» первичного отделения партии №62 г. Пятигорска.

С открытием нового объекта спортивного назначения собравшихся поздравили директор БК-

ЦСОН Наталья Парахина и председатель Думы Будённовска Геннадий Беспалов, который отметил, что подобные комплексы будут и впредь появляться в разных частях города. Первыми, кто продемонстрировал, как пользоваться тренажёрами, стали посетители социально-оздоровительного отделения БКЦСОН.

Теперь у членов ВОИ Буденновской организации появилась еще одна возможность заниматься своей реабилитацией путем занятий физической культурой и спортом.

Юлия Шевцова, редактор газеты «Буденновск сегодня».
Фото автора.

И ВОЛШЕБСТВО, И ВДОХНОВЕНИЕ...

Те, кто побывал на «Выставке авторских работ», что открыл недавно в своем доме (!) инвалид 2-й гр. Алексей Лебский из г. Георгиевска, получили целую гамму незабываемых впечатлений и положительных эмоций. Живопись, портретные карандашные рисунки, панно, скульптуры из глины, пластилина, гипса, природных материалов, сборники стихов и прозы и т. д.

Авторы этих работ инвалиды – те, кто удивил своим творчеством не только административные структуры городского округа и его культурную общественность, но и обычных горожан – любителей прекрасного. Среди авторов: Олеся Ткаченко, Елена Чистякова, Василий Стрекалов, Ольга Стахорная, Татьяна Смирнова, Кирилл Сигоренко, Галина и Анна Лебедевы и другие. Более 30 инвалидов с волнением ожидали отзывов о своих работах…

А начиналось все с мечты. Двенадцать лет назад А. Лебский начал строить дом для своей семьи. Когда строительство родного очага вышло на финишную прямую, у Алексея появилась мечта: часть дома на первом этаже выделить под постоянно действующую выставку работ людей с ограниченными возможностями здоровья.

Будучи сам инвалидом 2-й гр. и отцом ребенка-инвалида он, как никто другой, осознает с какими проблемами ежедневно сталкивается эта категория людей, и чего стоит инвалиду что-то создать! Каждая картина, скульптура, панно – это своеобразный вызов своему недугу, победа над самим собой!

И вот, наконец-то, настал долгожданный день торжественного открытия выставки. (Скажите честно, много найдется среди нас людей, готовых часть своего жилья, вот так, бесплатно выделить под экспозицию работ инвалидов? Сомневаюсь!!! А вот Алексей Лебский смог! Причем, безо всякой надежды получить какую-либо компенсацию на оплату хотя бы части коммунальных услуг).

«Эта выставка – не на один день» – говорит Алексей. «Для нас важно, чтобы как можно больше людей ознакомились с талантливыми работами авторов с ограниченными возможностями. А у самих инвалидов был постоянный стимул создавать что-то еще более талантливое, а не зацикливаться на своих проблемах со здоровьем. А помогала мне в организационных вопросах Т. И. Моргунова, для которой работа с инвалидами давно стала судьбой, образом жизни. Она знает об инвалидах все: их диагнозы, настроения, чаяния. Словом, Татьяна Ивановна для нас – надежный тыл!»

Настоящим событием стала коллективная встреча на «Выставке», посвященная Великой Победе. Эмоции переполняли всех. А. Лебский провел гостей по салону, рассказывая о каждом авторе, бережно держа в руках экспонаты и простые рисунки тех, кто их создал.

В тот день здесь собралась творческая интеллигенция города: художники, поэты, музыканты, а также работники Центральной библиотеки, представители молодежи и старшего поколения. Пришли посмотреть авторские работы инвалидов председатель окружной Думы А. Стрельников и заместитель председателя совета ветеранов Л. Скорябкина.

Слова признательности и благодарности звучали в адрес всех участников выставки. Вечер продолжился музыкально-поэтической композицией. Лирика и военных лет и современные стихи, живая музыка создали обстановку настоящего арт-салона. И никому не хотелось уходить.

Валентина Нечаева
член правления Георгиевской МО ВОИ

ДО СВИДАНИЯ ЛЕТО

Медленно, но верно подбирается осень, хотя по прогнозам погоды так и не скажешь. Но лучшие воспоминания наших инвалидов о прошедшем лете будут связаны, конечно же, с поездкой на море. Как говорят остроумцы, если хочешь избавиться от проблем, поезжай к морю: оно и выслушает и успокоит.

Не впервые наши туристы отправились этим летом в Архипо-Осиповку и Лазаревское. Здесь мы, можно сказать, завсегдатаи уже. В нынешнем году здесь отдохнули и поправили здоровье более 200 инвалидов Георгиевского окружного общества.

Теплая ласковая вода, соленый запах ветра, что веет с моря-что еще нужно для хорошего настроения. Но мы разнообразили наш досуг, насколько позволяли возможности: обошли все местные достопримечательности, пели песни под баян, играли в лото и просто много общались. А наиболее отчаянные взобрались на горы «Еж» и «Крокодил» и полюбовались открывшимися с высоты красотами.

Впечатлений и воспоминаний всем нам хватит надолго.

Мы очень благодарны сотрудникам Георгиевской турфирмы «Экзотика» Татьяне Георгиевне и Ирине за скидки на путевки, поварам, вкусно готовившим нам завтраки, обеды и ужины, радушным хозяевам жилья Леше и Оле,

которые нам уже почти как родственники.

Море, мы тебя любим! До следующего лета!

С. М. Тесленко,
председатель Георгиевской МО ВОИ

День пожилого человека в Ставропольской МО ВОИ

В Ставропольской местной организации ВОИ чествовали пожилых людей

Октябрь выбран не случайно для празднования Дня пожилого человека, поскольку именно осень символизирует преклонный возраст, наполненный мудростью и яркими жизненными красками.

На логотипе этого праздничного дня изображена раскрытая ладонь, символизирующая помощь, которую жители планеты готовы оказать старшему поколению.

Наша организация тоже не осталась в стороне. Мы собрали представителей почтенного возраста от каждой первичной ячейки общества, чтобы поздравить с праздником.

Собравшихся ознакомили с теплым приветствием председателя общества Владислава Полтавцева, в котором он поздравил членов организации с праздником, пожелал здоровья, внимания близких и заверил, что будет прикладывать все усилия для оказания помощи пожилым инвалидам, входящим в состав общества.

Творческие коллективы представили свои номера, наполненные оптимизмом и весельем. Открыла встречу солистка вокального ансамбля «Искра» Галина Бойко песней «Погода в доме», член литературного объединения «Надежда» Виктор Жижин прочитал авторское юмористическое стихотворение «Вспомним молодость». Далее присутствующие тепло встречали сценку – отрывок из сказки Леонида Филатова «Про Федота Стрельца – удалого молодца» «Царь едет к жене Федота Мане, оказывать внимание» драматического кружка «Аншлаг» Ставропольской МО ВОИ Действующими лицами и исполнителями выступили члены общества: Виктор Гурьев (царь), Тамара Турчак (нянька), Ирина Ватлаева (генерал), Галина Маркушева (Маня).

Вспомнить молодость помогла песня лауреата Международных конкурсов вокального творчества инвалидов, члена общества Аллы Кратковой «Молчание» и танец дружбы «Венок» танцевального ансамбля «Барыня».

Сценаристом и ведущей выступила руководитель драматического кружка «Аншлаг» общества Элеонора Демидова.

В завершении встречи все участники получили праздничные подарки. Поздравление удалось. Встреча прошла в теплой, дружеской обстановке.

В этот же день в городском конкурсе «Моя супер-бабушка», состоявшемся в Ставропольском детском доме творчества, приняли участие двое членов нашей организации: член литературного объединения «Надежда» Валентина Тюменева с песней «Ночь» на стихи Пушкина, музыку Рубенштейна, а также, член танцевального ансамбля «Барыня» Татьяна Дорофеева с танцем «Венок». Выступления оказались успешными. Конкурсантам вручили дипломы и подарки.

Ольга Акинчина, инструктор
Ставропольской МО ВОИ

Души золотые запасы

Не беда, что года, убегая
Оставляют виски в серебре.
С праздником, наши родные,
В этот октябрьский день!
Если жизнь полнокровна и ясна,
И душа, не сгорая, горит,
Значит, жизнь идет не напрасно,
Значит, все, что болит – отболит.
Вас не раз обласкает надежда,
Вам не раз улыбнется заря.
С праздником, прекрасным и свежим,
Как счастливая стать октября!

День пожилых людей... Крутится колесо жизни и нельзя повернуть его назад.

Те, кто сейчас отмечает этот праздник, в том числе и я – все мы родом из того детства. Сегодня 1 октября, осень, бабье лето...

Но грустить нам некогда и по приглашению правления Благодарненской местной организации ВОИ мы, не много – не мало, а 14 человек, отправились в гости в г. Благодарный, где и встретились с коллегами из Петровской ВОИ.

По хозяйски щедро встретили нас Благодарненцы, с которыми мы дружим уже не первый год. Друзья – их бывает не так много, а поэтому дружба дорогого стоит. И начинаешь понимать в такие моменты, что люди, присутствующие на мероприятии, тебе дороги. И как прекрасен этот мир, в котором хранятся золотые запасы души....

В празднично украшенном зале, сидя за столами, накрытыми от души приготовленной домашней едой, мы тепло общались, спели немало песен, тронувших за душу не одно сердце..

Гостей сердечно поздравил председатель Благодарненской местной организации "Всероссийское общество инвалидов" Владимир Николаевич Шамардаков, к нему присоединились Ипатовцы и Петровчане.

Сегодня мы чествуем людей, без которых невозможно было бы наше собственное существование. Это столпы жизненного опыта и мудрости, на которых держится каждая семья. Это хранители очага каждого дома.

Мы желаем старшему поколению уважения близких, здоровья на все годы и долгой жизни на радость всей семье! С праздником!

Неля Ермакова,
председатель ИГО МО ВОИ

ЭКСКУРСИЯ В ГОРЫ КАРАЧАЕВО-ЧЕРКЕССИИ

С 13 по 14 сентября 2019 года члены Ипатовской местной организации ВОИ вновь побывали в горах Карачаево-Черкессии.

Мы отправились в путешествие социально-патриотической направленности по приглашению отдела культуры Карачаевского городского округа КЧР, предложившего нам очень интересную программу в рамках экскурсионно-туристического проекта "Дружелюбный Кавказ".

Выехав ранним сентябрьским утром в путь, через 4 часа мы подъехали к пос. Орджоникидзевский, близ которого расположен музей-памятник защитникам перевалов Кавказа, единственный на Северном Кавказе архитектурный ансамбль,сочетающий мемориальный комплекс с музейной экспозицией, построенный в 1968 году.

Встречали нас начальник отдела культуры Карачаевского ГО Шамиль Магометович Хубиев и директор МКУ Карачаевского ГО центра культуры, досуга и библиотечного обслуживания Рауф Манафович Узденов.

Шамиль Магометович, много лет преподававший в школе историю, увлеченно рассказал нам о том, какое важное геополитическое значение имел для немецких захватчиков Северный Кавказ, а поэтому бои за освобождение родной земли были в этих местах кровопролитными.

По форме памятник напоминает дот, сооруженный из железобетона. Рядом с ним братская могила, где захоронены останки неизвестных советских воинов, героически погибших при защите Клухорского, Марухского, Санчарского и других перевалов Кавказа и чаша вечного огня, а справа, на склоне горы, в землю вкопаны железобетонные плиты, символизирующие недоступность врагу перевалов и вершин Кавказа и над ними, между двух стен, горит вечный огонь.

Делегация Ипатовской местной организации "Всероссийское общество инвалидов" возложила к братской могиле корзину с живыми цветами как дань памяти о подвиге советских солдат.

Далее нас пригласили в музей. Экскурсовод, старший научный сотрудник Заур Абдул-Керимович Чомаев, детально и с глубоким уважением к экспонатам, поведал нам обо всем,что напоминает людям о тех кровопролитных боях, жестокой и безнравственной войне. А еще нам предложили посмотреть фильм о военных действиях,боях и защитниках перевалов....Слезы наворачивались на глаза сами собой.....такое надо помнить всем и всегда!

Продолжилась наша экскурсия уже на горе Шоана, где,на

высоте 1130 м, как бы между небом и землей, расположился православный Шоанинский храм, он и на сегодняшний день является действующим. Много тайн и загадок, рассказывает нам Шамиль Магометович, хранит в себе этот храм. И они до сей поры не разгаданы...Эти места являются местом скрещения цивилизаций – здесь проходил Великий Шелковый путь. Здесь путешествовали люди разных народов и цивилизаций и три древних храма – Сентинский, Зеленчукские и Шоанинский стоят в горах Кавказа, напоминая нам о древних аланах, когда-то живших здесь и оставивших о себе память, которой уже 1000 лет. Для людей, живущих здесь, это не просто храм, а еще памятник национальной, народной и религиозной культуры, которой нужно следовать и которую нужно хранить.

Мы приближались к г. Карачаевску. Справа, прижавшись к горе, расположился еще один исторический объект. Это мемориальный комплекс репрессированному карачаевскому народу, открытый 3 мая 2005 года в День возрождения карачаевского народа. Война,жестокая война – 2 ноября 1943 года была проведена депортация всего населения Карачаевской автономной области в Казахстан и в Киргизию.

И только после 14 лет депортации, во времена Н. Хрущёва, в 1957 году карачаевцы были частично реабилитированы и вернулись на родину. Памятник состоит из нескольких элементов: курган; стела, символизирующая “очаг возрождения”, у подножия кургана – черная стена, а перед ней – надгробные камни из гранита, знак скорби по погибшим. У входа в комплекс – два монумента – один посвящен страданиям карачаевского народа при депортации и в ссылке, а второй – его счастливому возвращению.

Посланцы горного края, не щадя своей жизни, участвовали на фронтах Великой Отечественной войны. В знак преклонения перед мужеством несломленного народа и памятью жертв депортации, мы возложили цветы к мемориалу.

Наш путь продолжился в г. Карачаевск. Мы посетили Дом Культуры, досуга и библиотечного обслуживания, директор которого Рауф Магометович Узденов, провел для нас экскурсию по храму культуры. В просторном и современном актовом зале нами были вручены Благодарственные письма за взаимодействие и развитие дружеских отношений и духовных связей посредством экскурсионно-туристического проекта "Дружелюбный Кавказ" пригласившей нас стороне – Ш.М.Хубиеву (начальник отдела Культуры Карачаевского ГО), Р.М. Узденову (директор МКУ Карачаевского ГО центра Культуры,досуга и библиотечного обслуживания).

Так же от имени правления ИГО МО ВОИ и администрации Ипатовского ГО СК был передан памятный подарок мэру Карачаевского ГО А.А.Динаеву. Это – книга об Ипатовской земле "Степная колыбель героев". Вечерело и нам нужно было отправляться в п. Домбай, где нас ждала старая и гостеприимная гостиница "Старый Домбай".

На следующий день мы поднялись на пик Мусса-Ачитара (высота 3200 м) по старой канатной дороге, которая идеально подходит для неспешной экскурсии. Во всей красе предстает перед нами гора Белалакая. Ее высота 3861 метр, а так же Домбай-Ульген (убитый зубр).С погодой нам повезло и за горными вершинами Домбая мы смогли полюбоваться сияющими ледниками могучего Эльбруса. Отведав в одном из высокогорных кафе горячего горного чая, мы отправились вниз и освободив комфортные номера "Старого Домбая" выехали домой.

Но впереди нас ждало еще одно приключение. Сопровождавший нас два дня Рауф Манафович подарил нам поистине праздник здоровья и реабилитации – иппотерапию. Проехав г.Теберду, мы увидели слева, ближе к горам, расположившийся конный прокат. Вежливо и с достоинством горного жителя, работник проката усадил каждого из нас на лошадь и мы поехали..... Вот только когда мы вернулись назад, слов-то особо и не было. Только – восторг!!! Обретя дар речи, а инвалиды по слуху пришли в себя и общались жестами, мы наперегонки рассказывали о своих впечатлениях.

Поблагодарив Рауфа Манафовича и работников конного проката, мы отправились дальше. Проезжая через пос. Орджоникидзевский, не смогли проехать мимо кафе, где полакомились настоящими осетинскими пирогами.

Данное социально-патриотическое мероприятие в рамках социального туризма настолько пошло на пользу людям с ограниченными возможностями здоровья, настолько им понравилось, что мы намерены и дальше прилагать все усилия для того, чтобы реабилитация и интеграция инвалидов в общество продолжала набирать свои плюсы.

Состоялась наша поездка еще и потому, что правление ИГО МО ВОИ получило благотворительную помощь от человека широкой души и отзывчивого сердца. Председатель СПК "Кировский" Иван Иванович Сподин выделил нам ГСМ – АИ 92 и мы смогли заправить свои автомобили, за что мы очень ему признательны. И только тогда, когда видишь, как счастливы люди, судьба которых сложилась так, что им постоянно приходится преодолевать жиз-

ненные трудности, связанные с инвалидностью, начинаешь понимать и высоко ценить помощь и понимание неравнодушных к чужому горю людей.

С нами ездила и Ольга Николаевна Стрижакова – председатель общественной организации "Всероссийское общество глухих" Петровского ГО, являющаяся сурдопереводчиком и любезно согласившаяся сопровождать группу инвалидов по слуху, доведя им всю интересную информацию от наших экскурсоводов.

Пусть крепнет и процветает дружба между народами, укрепляются духовные связи. А память цепко помогает нам не забыть прошлое, чтобы не вернулось оно вновь! Дружба за дружбу! Добро за добро!

Неля Ермакова, председатель
Ипатовской МО ВОИ

СПОРТ – ЭТО МОДНО

В давние времена греческие мудрецы говорили, что человек должен всегда заниматься физическими упражнениями и гимнастикой. Один из мудрецов Гиппократ сказал: «Как суконщики чистят сукно, выбивая его от пыли, так и спорт очищает организм», это высказывание и сегодня так же актуально. Ведь занятие спортом стало в наше время модным.

20-21 сентября мы участвовали в 23-городской спартакиаде среди людей с ограниченными возможностями, посвящённой Дню Ставропольского края и города Невинномысска. Общее руководство организацией и проведением спартакиады осуществлялось комитетом по молодежной политике, физической культуре и спорту администрации города, обществом инвалидов и комитетом по труду и социальной поддержке населения администрации города Невинномысска. Участвовали в соревнованиях члены общества ВОИ, ВОС и ВОГ. По итогам соревнований представители ВОИ стали победителями и призерами во всех видах спорта. Сергей Герасимов занял первое место в шашках и шахматах. Сергей Кошелев занял первое место в настольном теннисе и дартсе, а так же занял второе место в шашках и шахматах. Денис Заречнюк стал победителем в легкой атлетике и армрестлинге. Алексей Толкачев занял второе место в настольном теннисе. Светлана Баукова заняла второе место по дартсу. Зоя Толкачева стала победителем в шашках, а так же заняла второе место в шахматах и третье место в настольном теннисе среди женщин. Всего мы получили 14 медалей.

Светлана Баукова, председатель Невинномысской МО ВОИ

Конкурс

Шахматная задача

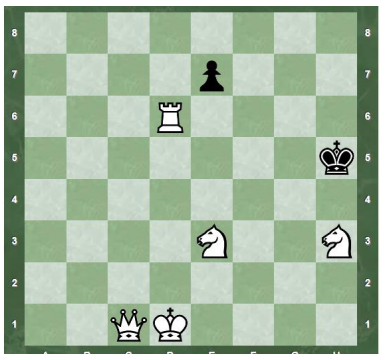

Мат в 2 хода.

Шашечная задача

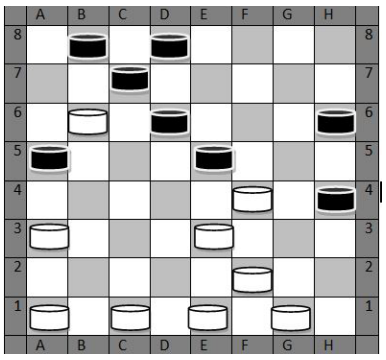

Белые начинают и выигрывают

В СКРО ВОИ продолжается конкурс по решению шахматно-шашечных задач, которые будут публиковаться в каждом номере газеты. Решения задач присылайте на электронный адрес skovoi@mail.ru. до 1 числа месяца, последующего после очередного выпуска газеты. Победители будут определены в декабре 2019 года, им будут вручены призы и памятные подарки.

ВОИ

Ставропольская краевая региональная организация Общероссийской общественной организации «Всероссийское общество инвалидов»

Редакционный совет: Ф.Т. Сидоров, В.Л. Бородин, Л.Н. Бородина, В.П. Нечаева.
Адрес редакции: 355029 г. Ставрополь ул. Ленина, 369. Тел. (8652) 35-08-26.
Адрес электронной почты: skovoi@mail.ru. Адрес сайта: www.voi26.ru
В номере использованы иллюстрации авторов материалов и сайтов Интернета.

Сильные духом

Отпечатано в ГАУ СК «Издательский дом «Периодика Ставрополья», г. Михайловск, ул. Ленина, 154. Время выхода в печать по графику – 16:00; фактически – 16:00. Дата выхода в свет: 15.10.2019 г. Тираж 500 экз. Заказ № 2610. Бесплатно.