ВОИ
ВСЕРОССИЙСКОЕ ОБЩЕСТВО ИНВАЛИДОВ

СИЛЬНЫЕ ВМЕСТЕ

Вместе мы сможем больше!

№5 (9)
май
2019 г.

Ставропольская краевая региональная организация Общероссийской общественной организации «Всероссийское общество инвалидов»

5 мая – Международный день борьбы за права инвалидов

Именно в этот день в 1992 году люди с ограниченными возможностями здоровья в 17 европейских государствах провели день борьбы за соблюдение равных прав инвалидов и против дискриминации людей с физическими, психическими или сенсорными ограничениями.

13 декабря 2006 года резолюцией 61/106 Генеральной Ассамблеи ООН была принята Конвенция о правах инвалидов, всеобъемлющий документ, который определил направления строительства инклюзивного мирового сообщества.

Конвенция была подписана Россией в сентябре 2008 года, а ратифицирована 3 мая 2012 г.

По оценкам Всемирной организации здравоохранения, более 1 миллиарда людей во всем мире имеют какую-либо форму инвалидности. По данным Федерального реестра инвалидов, в Российской Федерации насчитывается около 11,3 млн. инвалидов. Это цифра сравнима с населением города-миллионника, это не проблема отдельных людей, а проблема всего общества. Люди могут помочь друг другу стать развитым обществом, только на основе взаимной помощи и поддержки.

Поэтому этот день – это еще одна возможность обратить внимание широкой общественности на проблемы, связанные с защитой прав людей с инвалидностью.

СОЦИАЛЬНАЯ ПОДДЕРЖКА инвалидов Ставропольского края

В Ставропольском крае проживает более 200 тысяч инвалидов. Это порядка 8 процентов от общего числа проживающих в регионе.

Для того, чтобы этой категории населения было доступно всё, что доступно нормальному здоровому человеку, в крае с 2014 года реализуется подпрограмма «Доступная среда» государственной программы «Социальная поддержка граждан», которая в корне изменила подходы к проблемам людей с ограниченными возможностями здоровья и открыла им новые возможности самореализации.

На сегодняшний день в рамках реализации Подпрограммы выполнены мероприятия по созданию безбарьерной среды на 414 объектах социальной инфраструктуры из 563 запланированных. Уровень доступности приоритетных объектов социальной инфраструктуры возрос с 40 процентов в 2014 году до 71 процента в 2018 году.

По поручению Губернатора края Владимирова Владимира Владимировича в Подпрограмму внесено и мероприятие по обеспечению инвалидов техническими средствами реабилитации из регионального перечня.

Исходя из потребности инвалидов, на сегодняшний день региональный перечень включает в себя 14 наименований изделий, которых нет в федеральном перечне. Это нетбуки и телефоны, адаптированные к использованию инвалидами по зрению или слуху, «говорящие» глюкометры, часы-будильники с вибрационным сигналом, ванны-простыни, многофункциональные медицинские кровати для инвалидов со значительно выраженным нарушением функций опорно-двигательного аппарата.

Всего за пять последних лет выдано 5159 различных изделий из регионального списка. Их получили 2759 инвалидов.

Все эти изделия пользуются большим спросом, и в целях более полного удовлетворения потребностей Губернатором Ставропольского края в этом году было принято решение о значительном увеличении средств, выделяемых из бюджета на приобретение технических средств реабилитации.

Обеспечение инвалидов техническими средствами реабилитации осуществляется на основании рекомендаций, указанных в индивидуальных программах реабилитации или абилитации, и личных заявлений.

Заявление подается в центр социального обслуживания по месту жительства. К нему прилагаются копии паспорта, индивидуальной программы реабилитации, справки об инвалидности.

Если заявление подается представителем инвалида, то дополнительно представляются документы, удостоверяющие его личность и подтверждающие полномочия.

В целях освещения всех аспектов жизнедеятельности граждан с инвалидностью, лиц, имеющих ограничения здоровья, а также маломобильных групп населения на Ставрополье с 2017 года функционируют два региональных портала: «Социальный портал Ставропольского края» и «Доступная среда».

В разделах порталов сосредоточена информация, отражающая наиболее важные аспекты жизнедеятельности инвалидов – здоровье, образование, трудоустройство, социальная защита, культура, спорт, анонсы культурно-досуговых мероприятий, а также сведения о доступности в Ставропольском крае организаций всех форм собственности, с указанием почтовых и электронных адресов, контактов, предоставляемых услугах.

В конце 2018 года в рамках подпрограммы «Доступная среда» создан информационный портал Ставропольского края для инвалидов и лиц с ограниченными возможностями здоровья «Учимся вместе» в целях обеспечения доступа инвалидов и лиц с ограниченными возможностями здоровья к информации о доступности образования, на котором в текущем году размещается данная информация.

Помимо создания в крае безбарьерной среды для инвалидов учреждениями социального обслуживания ведется работа, направленная на улучшение качества жизни этой категории граждан, сохранение и улучшение здоровья, повышение их благосостояния и социального благополучия, создание условий для активного участия в жизни общества, а также защиту их прав и интересов.

Особое внимание в связи с процессом создания на территории региона системы долговременного ухода за гражданами пожилого возраста и инвалидами с 2019 года уделяется развитию стационарозамещающих технологий, нацеленных на максимально возможное продление автономной жизни в привычных домашних условиях, повышение качества и доступности социальных услуг.

Центрами социального обслуживания, которые действуют в 32 районах края и имеют порядка 600 различных подразделений, применяются в работе разнообразные стационарозамещающие технологии.

Для оказания помощи в укреплении физического и психического здоровья немобильных и маломобильных граждан пожилого возраста и инвалидов, предоставления социально-оздоровительных услуг в домашних условиях, проведения сеансов массажа, фитотерапии, адаптивной физкультуры во всех центрах соцобслуживания создана служба «Санаторий на дому».

При оказании услуг специалисты центров соцобслуживания применяют портативную медицинскую технику: аппараты нейро-динамической электростимуляции «ДЭНАС», светоимпульсной терапии, приборы для изменения химического состава воды, массажеры и т.д. Предоставление услуг осуществляется по назначению участкового (лечащего) врача. В 2018 году услугами службы «Санаторий на дому» воспользовались 4 437 граждан пожилого возраста, в I квартале 2019 года – 1 219 человек.

Для паллиативной помощи больным в терминальном состоянии, имеющим в анамнезе раковую опухоль на последних стадиях, рассеянный склероз, неспецифические болезни легочной системы, тяжелое постинсультное состояние, центрами соцобслуживания используется стационарозамещающая технология «Хоспис на дому», главная цель которой – оказание специализированной медицинской, санитарной, психологической и духовной помощи. Основными задачами использования указанной технологии является удовлетворение социальных потребностей, поддержка получателя социальных услуг, обеспечение личностного ухода, обучение родственников правильному уходу за лежачим больным и общению с ним. В 2018 году данной технологией было охвачено 149 граждан старшего возраста, в I квартале 2019 года – 98 человек.

Для одиноких граждан пожилого возраста и инвалидов, частично или полностью утративших способность к самообслуживанию и нуждающихся по состоянию здоровья в постоянном уходе, наблюдении и семейной заботе, центрами соцобслуживания реализуются технологии «Приемная семья» и «Гостевая семья». Основные задачи этого вида социального обслуживания – создание семейного окружения для пожилого гражданина, психологическая реабилитация личности и оказание социально-бытовых услуг.

Приемная семья принимает на себя обязательства по содержанию и обеспечению пожилого человека необходимым уходом, питанием, лекарственными средствами, предметами повседневного спроса, оказанию доврачебной медицинской помощи, медицинскому сопровождению, организует общий быт, досуг на основе взаимоуважения, создавая благоприятный психологический климат. Срок пребывания в приемной семье может колебаться от нескольких дней до нескольких месяцев и даже лет в зависимости от желания обеих сторон. В 2018 году данной технологией воспользовались 339 человек, в I квартале 2019 года – 215 человек.

Во всех центрах соцобслуживания организованы специальные курсы (школы) для обучения членов семей тяжелобольных граждан пожилого возраста основам ухода за ними. Занятия в таких школах проходят в лекционной и практической форме с привлечением медицинского персонала центров соцобслуживания. Изучаются психологические аспекты, связанные с вопросами организации ухода и разрешения семейных конфликтов, принципы общего ухода, основы реабилитации при различных функциональных нарушениях, предлагается юридическая помощь в вопросах социального обслуживания, социальной защиты инвалидов, пожилых граждан. Информационные буклеты о работе таких школ с контактами центров соцобслуживания регулярно доставляются в медицинские организации с целью распространения среди заинтересованных граждан. В 2018 году на курсах обучено1 207 членов семей тяжелобольных граждан пожилого возраста, в I квартале 2019 года – 403 человека.

С апреля 2019 года в структуре центров соцобслуживания Буденновского муниципального района и Новоалександровского городского округа открыты первые две группы дневного пребывания для граждан пожилого возраста с когнитивными нарушениями. Целью деятельности таких групп является проведение комплексных мероприятий по уходу за гражданами пожилого возраста, замедление процесса развития у них деменции, улучшения их эмоционального состояния, общего самочувствия, профилактика одиночества, а также обучение особенностям ухода за гражданами, страдающими когнитивными расстройствами, членов их семей, снятие социальной напряженности в таких семьях.

С целью обеспечения экстренной помощи пожилым гражданам, лицам, осуществляющим уход за гражданами пожилого возраста и инвалидами, в центрах соцобслуживания применяется технология «Тревожная кнопка». Она позволяет обеспечить доступность и своевременность психологической и информационной помощи по телефону для граждан, принятие оперативных решений по сложившейся ситуации. На сегодняшний день данной технологией пользуются более 7 тысяч жителей Ставропольского края.

Большой популярностью среди пожилых граждан и инвалидов пользуется помощь сиделок, которые выполняют широкий спектр услуг (приготовление пищи, кормление, смена нательного и постельного белья, купание, помощь в приеме лекарств и другие). В 2018 году указанные услуги получили 5 275 человек, в I квартале 2019 года – 2 802 человека.

Нуждающиеся в получении описанных видов услуг могут обращаться за их получением в центры социального обслуживания по месту жительства.

Работа, направленная на создание безбарьерной среды и развитие системы стационарозамещающих технологий в Ставропольском крае, продолжается.

Министерство труда
и социальной защиты
населения СК.

Степная колыбель героев

В Ипатовской местной организации ВОИ прошло мероприятие под названием «Степная колыбель героев».

Провели его в ауле Верхний Барханчак. На первом этапе правление ИГО МО ВОИ во главе с председателем Н.Н. Ермаковой провело семинар по уставным вопросам деятельности общественной организации, решению важных задач, стоящих перед ней.

Одна из таких задач – это привлечение в ВОИ новых членов. Для этого было подробно рассказано о том, чем живет и дышит местная организация, член правления Людмила Размахнина подготовила видеоролик о культурно-массовой и спортивной работе, об участии в фестивалях и спартакиадах – как районных, так и краевых. Участникам семинара узнали о том, как организация защищает и отстаивает права инвалидов. Главное в деятельности ВОИ – это сплочение людей с инвалидностью, их реабилитация и интеграция в общество. Социальный туризм занимает одно из главных мест в деятельности общественной организации. Все больше внимания удается уделять семьям, имеющим детей-инвалидов. Правление ИГО МО ВОИ тесно сотрудничает с администрацией Ипатовского городского округа Ставропольского края. Местные власти всегда идут навстречу, предоставляя транспорт для поездок, спортивные площадки для соревнований и сцены для культурно-массовых мероприятий.

Основная цель нашего приезда в гостеприимный аул – это предстоящий праздник 9 мая – День Великой Победы советского народа над фашисткой Германией в Великой Отечественной войне. В рамках празднования 74-й годовщины Великой Победы мы собрались, чтобы вспомнить ушедших из жизни солдат войны. Ведь нет ни одной семьи, которой бы не коснулось горе...

27 миллионов погибших за 1418 дней это 19000 убитых ежедневно, 800 человек в час, 13 человек в минуту... Вот такая страшная статистика. Нам ничем уже им не помочь, они не требуют сострадания и участия, но мы должны о них помнить! Сейчас и всегда!

В войну 800 мужчин-барханчакцев ушли на фронт, 427 из них не вернулись. Все меньше остается ветеранов Великой Отечественной войны и наша задача – не забыть их! Не дать зачерстветь сердцам.

И мы вспоминали жителей аула, наших дедов и прадедов, тех, кто ценой своей жизни заплатил за нашу счастливую жизнь. Мы привезли и показали местным жителям, в том числе членам ИГО МО ВОИ, заранее снятый видеоролик об их земляках.

Почетный гость мероприятия – начальник Мало-Барханчакского территориального отдела ИГО СК Ильдар Мухаремович Ромаев выступил со словами благодарности и признательности в адрес Ипатовской местной организации ВОИ. Он поздравил присутствующих с наступающим праздником, пожелал всем крепкого здоровья.

Тепло поприветствовала барханчакцев заместитель председателя ИГО МО ВОИ Нателла Юрьевна Темп, она призвала земляков почтить павших героев, выстоявших и отстоявших родную землю и отчий дом, минутой молчания.

Председатель первички аула В.Барханчак Минслу Абдуллаевна Кузнецова также поздравила односельчан с главным праздником нашей Родины и в ее исполнении мы услышали песню «Алеша», а Татьяна Николаевна Вивенко наполнила наши глаза слезами, исполнив песню «Журавли» на стихи Расула Гамзатова. «День Победы» – песня всех времен и народов. Мы пели ее все вместе, стоя и аплодируя. Пусть никогда не будет войны!

В ходе подготовки выездного мероприятия правление ИГО ВОИ обратилось с просьбой оказать поддержку к Имаму всех мусульман-суннитов Ипатовского ГО СК Мавлиту Ибрагимовичу Алиеву. И он помог, кстати уже не в первый раз. Поддержал финансово наше мероприятие и начальник Мало-Барханчакского территориального отдела ИГО СК Ильдар Мухаремович Ромаев. Также оказал благотворительную помощь местной организации ВОИ предприниматель, фермер Хизбулла Хусаинович Сафаев.

Помощь неравнодушных людей дорогого стоит! Особенно накануне наступающего мусульманского поста и праздника Рамадан.

Гостеприимные члены первичной организации ВОИ аула В. Барханчак приготовили великолепное угощение – шурпу, плов, шашлык, салаты, пирожные и пригласили в гости на подворье Минслу Абдуллаевны Кузнецовой, где все прекрасно провели время.

Спасибо всем и низкий поклон вам, уважаемые!

Председатель Ипатовской МО ВОИ Н. Ермакова

24 апреля 2019 года в администрации Петровского городского округа состоялось расширенное совещание с представителями малого и среднего предпринимательства осуществляющих свою деятельность на территории Петровского городского округа Ставропольского края.

Тема совещания – разъяснение федерального законодательства по вопросам социальной защиты инвалидов в части обеспечения доступности объектов социальной инфраструктуры (ОСИ) для инвалидов и маломобильных групп населения, и как первый шаг в этом направлении – формирование паспорта доступности объекта и услуг собственниками ОСИ для вышеуказанной категории граждан.

Вела совещание заместитель главы администрации по социальным вопросам Е.И.Сергеева. На совещании присутствовали прокурор Петровского района Л.В.Пустовойт, представители Петровской МО ВОИ.

Председатель общества инвалидов В.Н. Буркалин выступил с докладом по теме заседания, а также пояснил, что тема доступности социальной инфраструктуры является одним из приоритетов организации и в конце ответил на вопросы присутствовавших предпринимателей.

Прокурор района в своём выступлении дала правовую оценку необходимости собственникам оформлять паспорта доступности ОСИ, а также указала на необходимость размещения информации о паспортизации объектов социальной инфраструктуры, расположенных на территории Петровского городского округа на сайте администрации ПГО.

Председатель Петровской МО ВОИ В. Буркалин

Международный турнир по баскетболу на колясках

Баскетбольная команда спортсменов-инвалидов Ставропольского края, базирующаяся на базе Благодарненского физкультурно-оздоровительного кормплекса «Колос», приняла участие в открытом турнире по баскетболу на колясках прошедшему в Донецкой Народной Республике.

Гостеприимные хозяева встретили гостей с хлебом-солью. Нашими соперниками были бронзовые призеры чемпионата Европы. Команда получила богатый опыт в развитии данного вида спорта, появились новые дружеские связи, открылись новые горизонты развития.

По итогам соревнований наша команда заняла 2 место.

Мы пригласили команду ДНР в г. Благодарный для участия в открытом межрегиональном турнире по баскетболу на колясках в августе 2019 г. Благодарим за помощь в участии в турнире главу Благодарненского городского округа Тенькова А.И и начальника отдела ФКиС Мищенко В.А.

Председатель Благодарненской МО ВОИ Шамардаков В.Н.

Гала-концерт XVIII фестиваля художественного творчества инвалидов «Я РАДОСТЬ НАХОЖУ В ДРУЗЬЯХ»!

Для всех желающих 17 апреля 2019 года в 12.00 свои двери распахнула Ставропольская государственная филармония.

В гала-концерте приняли участие около 120 участников, из них 84 инвалида различных категорий из 18 районов и городских округов Ставропольского края. В фойе филармонии была организована выставка декоративно-прикладного искусства.

Ипатовский городской округ не остался в стороне от столь значимого события, наоборот – стал самым многочисленным участником Гала-концерта, на который поехали самые лучшие, прошедшие отбор на Фестивале художественного и прикладного творчества инвалидов к Международному дню инвалида в декабре 2018 года. В концерте выступили люди старше 18 лет с различными нарушениями здоровья, которые занимаются художественным творчеством в различных жанрах: инструментальная музыка, народное, академическое, эстрадное пение, авторская песня, поэзия, художественное слово, оригинальный жанр, пантомима, танец.

Это и "Ложкари" из ПНИ Софгородка, и воспитанники Ипатовского ПНИ, и члены Ипатовской местной организации "Всероссийское общество инвалидов".

В номинации "Жестовая песня" выступила Марина Жалбэ с композицией "Ангел", а Лилия и Олег Белевцевы кружились в танце, дополнив выступление Марины. Ассестировала нашим артистам Нателла Темп, которая и подготовила этот великолепный художественный номер.

Зрители одновременно могли видеть на экране медиаролик к номеру из фильма "Страна глухих", смонтированный Олегом Семеновым.

С уважением встретили зрители еще одно выступление ИГО МО ВОИ – социальный видеоролик «Мы живем среди Вас» с участием Сергея Терещенко, снятый по инициативе Олега Семенова Евгением Акининым.

Также конкурсанты представили на суд жюри творческие работы в изобразительном и декоративно-прикладном искусстве, художественной фотографии.

Декоративно-прикладное искусство Валерия Вивенко из с. Винодельненское ИГО СК представила его муза и супруга Татьяна.Поистине золотые руки у этой супружеской пары.

Все участники фестиваля награждены дипломами и подарками Губернатора Ставропольского края и Ставропольской краевой региональной организацией «Всероссийское общество инвалидов».

Председатель Ипатовской МО ВОИ Н.Н. Ермакова

ВЕСЕННЯЯ КАРУСЕЛЬ

20 апреля 2019 года Е.М. Луценко, член Петровской МО ВОИ, стала лауреатом II степени в номинации «Авторское и художественное слово» на V Международном конкурсе дарований «Весенняя карусель 2019».

Данный конкурс проводится в ходе реализации проекта «Времена года» при поддержке Министерства культуры Правительства Ставропольского края. Елена Михайловна впервые приняла участие в столь представительном конкурсе и сразу получила зрительские симпатии и одержала оглушительную победу.

Елена Михайловна член поэтических клубов «Родники», «В музее вечером» и «Благодать».

У неё издано 3 поэтических сборника, она часто выступает перед жителями города Светлограда и сёл Петровского района.

О творчестве Е.М. Луценко писалось в газете «Ставропольская правда» и газете «Россия сегодня» корреспондентом газеты Ставропольская правда Н.И. Бабенко в 2018 году.

Правление Петровской МО ВОИ поздравляет замечательного автора с успехом и желает дальнейших творческих успехов.

Председатель
Петровской МО ВОИ В. Буркалин

6 апреля 2019 года в Ставропольском краевом Доме детского творчества прошел чемпионат России в области искусств

ЧЕМПИОНАТ РОССИИ
в области исполнительского искусства

В нем приняли участие конкурсанты из таких городов и регионов России как Новосибирск, Томск, Ставропольский край, Краснодарский край и Республика Адыгея.

В конкурсной программе участвовало 53 коллектива и вокалисты.

Александровский район Ставропольского края представлял рабочий МБУ «Спортивная школа по плаванию «Юность», лауреат и дипломант Всероссийских и Международных конкурсов по вокалу, член Александровского местного общества инвалидов, член Российского союза музыкантов города Москва Зобов Алексей.

Алексей выступил с народной песней «Выйду на улицу гляну на село», где он показал свои способности в исполнительном искусстве.

В результате Алексей стал Лауреатом 3 степени и получил шанс на участие в финале конкурса, который будет проходить в Краснодарском крае в июне 2019 года

Помощь в постановке номера оказала руководитель детского народного ансамбля «Колосок» Прутова Любовь Николаевна

МБУ «Спортивная школа
по плаванию «Юность»

НАС МАНИТ СЦЕНА...

В 2015 году мне предложили взять на себя руководство драматическим кружком. Согласилась не сразу. Сомневалась, смогу ли? До этого кружком руководила профессионал. Поразмыслила... А почему бы не попробовать?! Выросла в театральной среде: на сцене играли бабушка, отец – актёр. В школьные годы занималась в театральном кружке, в юности с агитбригадой выезжала на полевые станы: читала стихи, пела, танцевала.

Создать кружок из инвалидов по праву можно расценивать как дерзость и смелость. У «актёров» букет хронических заболеваний: контузия и онкология, инсулинозависимый сахарный диабет и гипертоническая болезнь, сердечная недостаточность, стенокардия и т. д. Да и ещё большинство кружковцев относятся к категории «Серебряный возраст» – 70 лет и выше.

Но, организуя драматический кружок мы исходим из того, что занятия в нём – это хорошая возможность для самосовершенствования и раскрепощения, преодоления зажатости, усовершенствования речи, ораторских способностей. И что немало важно – ощущать себя востребованным, получать положительные эмоции.

Наш драмкружок сформировался из инвалидов, увлечённых сценой с юных лет. Ирина Ватлаева в подростковом возрасте занималась в театральной студии при Ставропольском городском Доме пионеров, позже окончила студию театрального искусства при Ставропольском краевом драматическом театре им. М.Ю. Лермонтова.

Среди членов кружка инвалиды, проявившие свои творческие способности в самодеятельных коллективах Ставропольского МО ВОИ. Надежда Носухина в прошлом член литературного объединения «Надежда», пишет стихи. Галина Бойко и Валентина Лямцева – солистки хора «Искра», Валентина Лямцева руководит ещё и спортивной секцией. Активная, энергичная Тамара Турчак – организатор выставок прикладного искусства, частый член жюри городских конкурсов эрудитов среди инвалидов.

Интересны человеческие судьбы членов кружка. Виктор Гурьев служил в войсках ВВ МВД РФ, майор по званию, участвовал в наведении конституционного порядка на территории Северного Кавказа. Окончил Санкт-Петербургский институт кино и телевидения. В 90-е годы добровольцем пошла на службу в войска ВВ МВД РФ Галина Маркушева, не раз выезжала на выполнение служебно-боевых задач в республики Северного Кавказа.

Кружковцев объединяет любовь к театральному искусству, но наряду с этим они активно участвуют и в общественной жизни – являются председателями первичных ячеек, членами Правления, а четверо входят в состав президиума Ставропольской МО ВОИ.

Моей главной заботой, как руководителя, стал репертуар кружка. Вначале замахнулись на классику – пытались поставить «Пигмалион» Бернарда Шоу…, но не потянули. На одном из занятий возникла идея обратиться к творчеству актёра, поэта, писателя Леонида Филатова, в частности, к его сказке для театра по мотивам русского фольклёра «Про Федота стрельца, удалого молодца». Так родились три спектакля по отрывкам из этого произведения: «Царевна на выданье», «Царь бурлит от затей, а Федька – потей», «Царь едет к жене Федота Мане оказывать внимание» – эта пьеса сейчас в работе.

В репертуаре кружка шуточные песни и сценки, сказки в современной обработке. «Курочка ряба» – народная сказка в преломлении к сегодняшнему дню; театральное представление «У ворот рая» – библейское предание об Адаме и Еве, переложенные применительно к современности; сценка из семейной жизни «Жена в сердцах сказала мужу».

Сейчас идут репетиции весёлого сценария про верность и коварство «Сказка про то, как Иван женился», юмореска «Любовь, любовь…».

По сценариям театрального кружка и при активном участии его членов ежегодно проводятся мероприятия в рамках декады инвалидов, организуются празднования Нового года, Дня восьмого марта и Дня защитника отечества.

Особенность нашего кружка в том, что в нём в основном женщины. Если в Японском театре «Кабуки» мужчины играют женские роли, то у нас напротив женщины успешно справляются с мужскими.

Площадками для выступлений драмкружка в 2017 году стал краевой зональный, а в 2018 году городской и краевой смотры-фестивали художественной самодеятельности инвалидов. Успехи коллектива отмечены грамотами, дипломами, благодарственными письмами.

Декорации, реквизит, костюмы – всё это создаётся руками самих артистов. Мы благодарны председателю Ставропольского МО ВОИ Полтавцеву В.С. за то, что в текущем году были изысканы финансовые средства для приобретения микрофонов, переносной ширмы для спектаклей. В ближайшее время планируется приобрести ещё и музыкальную установку. Мы не теряем надежды, что и в будущем наши проблемы будут находить решение, а инициативы – поддержку.

У кружка звучное название «Аншлаг». Как творческие люди мы надеемся, что на наших выступлениях всегда будут аншлаги, а самодеятельных артистов за талант зрители будут награждать аплодисментами.

Э.П. Демидова,
руководитель драматического
кружка «Аншлаг» Ставропольский
МО ВОИ.

НИКТО НЕ ЗАБЫТ

День Победы в двух словах – это мощь, сила духа нашего народа, сплочённость в единый кулак всего народа. Победа – это источник гордости за наших дедов и прадедов, и мы не должны забывать ужасов нацизма.

Наше общество – Нефтекумская МО ВОИ с трепетом относится к ветеранам Великой отечественной войны. Председатель первичной организации Нефтекумского городского округа с. Каясула Ильясов Руслан посетил ветерана ВОВ Кельдимурзаева Ильяса с подарком. В селе остался только один ветеран, которому в этом году исполнится 94 года, и он является членом общества инвалидов, болен, человек мужественный и интересный.

Накануне дня Победы председатель Коченова Екатерина Ивановна и член правления Баюнова Валентина, совместно с пенсионным фондом НГО СК под руководством Дохненко Людмилы, с двумя инспекторами пенсионного фонда и подарками посетили лежачего инвалида, имеющего медаль «За боевые заслуги», Шкурат Сергея.

Спасибо представи телям Пенсионного фонда Ставропольского края за их заботу к инвалиду.

По инициативе председателя НГО ВОИ Коченовой Екатерины Ивановны, совместно с председателем городского округа Сокуренко Дмитрием Николаевичем и депутатом городского округа Ржевским Александром Викторовичем, мы посетили на дому инвалида 2 группы Сулейманова Аймурзу и вручили ему приобретенную за собственные сбережения депутата Ржевского А. коляску («чудо-коляска» с электронным управлением). Для других регионов, возможно, это стандартная ситуация, а для нас она необычна и впервые. Мероприятие закончилось чаепитием с тортом. Восхищение, эмоции просто трудно переоценить.

Мы выражаем огромную благодарность от инвалидов и членов Нефтекумской МО ВОИ депутату Нефтекумского городского округа Ржевскому Александру Викторовичу.

9 мая члены общества НГО ВОИ привезли блокадницу Сгиблову Нонну Андреевну для участия в митинге и параде в г. Нефтекумске. Она «ребёнок войны», инвалид, передвигается с трудом на костылях, впервые была на трибуне, получила букеты цветов и покинула трибуну с теплом в сердце и благодарностью.

Члены правления НГО ВОИ
Кочетова В.М., Баюнова В.И.

ЗАМЕЧАТЕЛЬНЫЙ ЧЕЛОВЕК

Какие удивительные люди живут в нашем городе. Смотришь и удивляешься. Один из них член Ставропольской МО ВОИ Григорьев Валентин Евдокимович.

Он всегда шутит и никогда не унывает. И всегда рядом его жена Валентина Васильевна. Они идут по жизни рядом уже более пятидесяти лет. Они прошли вместе большой жизненный путь, преодолевая все удары судьбы, а их было немало.

К большому сожалению, в расцвете сил его постигла беда-он ослеп и перенес несколько операций на ногах, в результате чего стал инвалидом. Но этот удар судьбы не сломил его. Рядом была жена Валентина, родные и друзья. Помог его твердый характер и сильная воля. А начиналось все так…

Валентин Евдокимович родился 11 апреля 1936 года в селе Новоселицком Ставропольского края в дружной крестьянской семье. Отец погиб 1 января 1943 года. Суровое военное детство. С 9-летнего возраста работал на полях колхоза . Работал в кузнице молотобойцем, затем помощником комбайнера, подпаском в чабанской бригаде. Знает цену хлеба не по наслышке, с детства Валентин видел, что, выращивая хлеб люди знали, что он был нужен бойцам на фронте и жителям в селе. Иногда колхозницы вынуждены были запрягать в плуг коров. Каждой бригаде нужно было выполнить план по вспашке. Его мама Анастасия Алексеевна с соседками, кроме вспашки боронили землю бороной, которые таскали по четыре человека. А он вдвоем с таким же мальчишкой носил питьевую воду в кубышке..

Он всегда помнил слова отца из письма с фронта: «Сынок учись! Станешь инженером восстановишь все, что мы разрушили». Эти заветные слова помогли ему поступить после школы в строительный техникум. Окончив Московский инженерно-строительный институт, Валентин посвятил свою жизнь строительству. Работая на строительных площадках, исходил и объездил родной край, был в гуще забот и тревог своих земляков. Он закончил также Высшую партийную школу.

После института он прошел интересный жизненный путь от прораба до заместителя начальника Краевого управления сельского хозяйства по строительству. Его трудовой стаж более 55 лет.

Валентин Евдокимович является почетным гражданином Александровского района, награжден орденом Трудового Красного знамени, медалями «За доблестный труд», «За заслуги перед Ставропольским краем» и другими. Многие отмечают его принципиальность, смелость в решении вопросов, высокий такт и порядочность.

На заслуженном отдыхе он ведет большую общественную работу. Он почетный председатель совета ветеранов Министерства сельского хозяйства Ставрополья.

Приезжая в родное село он посещает мемориал, установленный в честь погибших воинов во время Великой Отечественной войны. Здесь значится фамилия его отца – рядового роты связи 652 полка Григорьева Евдокима Ивановича. Он долго искал могилу отца и наконец ему сообщили, что отец его похоронен в Германии в городе Дортмунд.

Теперь он пишет книги и стихи об истории родного села, песни на его стихи поет фольклорный хор села. Он присылает свои книги в дар музею и библиотеке села, дарит свои книги участникам Великой Отечественной войны. На его счету восемь книг. Это совместный труд Григорьевых, т.к. он пишет по трафарету, как известный писатель Николай Островский, а его жена Валентина переписывает все четким красивым почерком.

Я приеду в родное село,
Зашагаю по улицам светлым,
Как же все – таки мне повезло
Здесь однажды родиться на свете.

Теперь автор этих строк живет в Ставрополе, у него две дочери – Галина и Татьяна, есть внуки и правнучка Жозефина.

Валентин Евдокимович – заслуженный строитель России, член совета общественной организации «Дети войны города Ставрополя». Супруги Грнигорьевы члены литературного объединения «Надежда» при Ставропольской городской организации Всероссийского общества инвалидов. Он приходит вместе с женой и принимают активное участие в его работе.

В прошлом году был издан седьмой сборник творчества инвалидов, где опубликованы его стихи и проза. Сейчас он работает над десятой книгой стихов и прозы.

Пожелаем супругам доброго здоровья и счастья!

Член Союза журналистов России,
член правления Ставропольской МО ВОИ
Сыпина Л.И.

Свет православной любви

5 мая 2019 года активисты Ипатовской МО ВОИ побывали в с. Первомайское Ипатовского ГО СК по приглашению директора МКУК «Первомайское социально-культурное объединение» Захарченко Ларисы Николаевны.

Мы приняли участие в замечательном мероприятии II Фестивале народной песни и православной поэзии «Свет православной любви», который прошел в канун престольного праздника памяти святого великомученика Георгия – победоносца.

Целью данного мероприятия является духовное просвещение молодежи людей разных возрастов, объединения творческих людей и коллективов общей православной идеей и христианскими ценностями, воспитания патриотизма и любви к Родине.

Художественные номера наши артисты подготовили соответственно теме Фестиваля: "Гляжу в озера синие» – танцевальная композиция в исполнении Лилии Белевцевой, Татьяны Вершининой, Марины Бергалиевой, Виктории Черновой и Елены Пелиховой, девушек – инвалидов по слуху, Марина Жалбэ продемонстрировала зрителям жестовое пение.

Подготовила выступление девушек и ассестировала им заместитель председателя ИГО МО ВОИ Нателла Юрьевна Темп. В исполнении Татьяны Вивенко прозвучали песни «Журавли» и «Нечаянная радость».

Поздравил присутствующих гостей и выступающих артистов с престольным праздником настоятель Храма Георгия Победоносца отец Сергий.

Тепло встречали нас хозяева Фестиваля и от души угощали за столом пирогами и чаем, за что им сердечное спасибо.

Председатель ИГО МО ВОИ
Н. Ермакова

Пасхальные дни

В Правлении Нефтекумской местной организации «Всероссийское общество инвалидов» состаялась встреча членов общества с настоятелем храма Сергия Радонежского Капарулиным Константином Васильевичем.

Мы обратились к настоятелю храма Сергия Радонежского по вопросу проведения беседы с членами ВОИ по разъяснению торжественного пасхального Богослужения и понятия «Родительской субботы» согласно церковным канонам.

Константин Васильевич в Нефтекумском округе хоть и новый настоятель, но много делает для прихожан. Константин Васильевич при своей занятости нашёл время и провёл разъяснительную беседу для 13 активистов НГО ВОИ, которые с вниманием отнеслись к мероприятию, чтобы затем рассказать другим нашим инвалидам о возможности сбережения здоровья по время поста и пасхольных праздников. Мы надеемся, что это не последняя наша встреча с настоятелем Храма.

На все вопросы, были получены ответы, все было очень интересно, доступно и понятно.

Спасибо настоятелю храма и активистам НГО ВОИ.

Председатель НГО ВОИ
Коченова Е.И.

наши поэты

О РОДИНЕ

Рано солнце восходит в степи,
Люди в поле спешат на работу
И пишу я простые стихи
Про сельчан и про Волчьи Ворота.

Я приеду в родное село,
Зашагаю по улицам светлым.
Как же все-таки мне повезло
Здесь однажды родиться на свете.

Земляки, уж таким я родился!
На виду среди трудностей рос.
Видит Бог, что я не изменился,
Хоть дожил до седых уж волос.

И, признаться, о том не жалею,
И меняться совсем не хочу.
Земляка лишь увижу - хмелею,
Всё бросаю, навстречу лечу.

Не мешают ни возраст, ни слава.
Рад я встречам в родимом селе.
Хорошо, что имею я право
Сыном быть на отцовской земле.

Прохожу я по улицам сельским,
Вспоминая друзей имена...
Новосельцы мои, Новосельцы,
Здесь родная моя сторона.

Валентин Григорьев

Шахматная задача

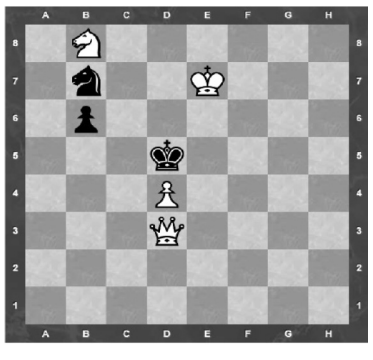

Мат в 2 хода.

ВНИМАНИЕ КОНКУРС

В СКРО ВОИ продолжается конкурс по решению шахматно-шашечных задач, которые будут публиковаться в каждом номере газеты.

Решения задач присылайте на электронный адрес skovoi@mail.ru.

до 1 числа месяца, последующего после очередного выпуска газеты.

Победители будут определены в декабре 2019 года, им будут вручены призы и памятные подарки.

Шашечная задача

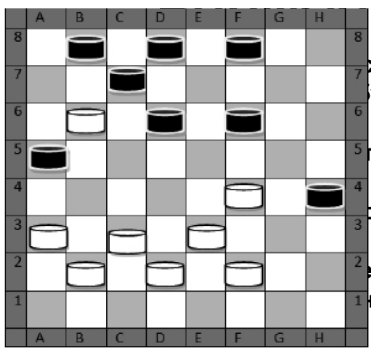

Белые начинают и выигрывают.

ВОИ

Ставропольская краевая региональная организация Общероссийской общественной организации «Всероссийское общество инвалидов»

Редакционный совет: Ф.Т. Сидоров, В.Л. Бородин, Л.Н. Бородина, В.П. Нечаева.
Адрес редакции: 355029 г. Ставрополь ул. Ленина, 369. Тел. (8652) 35-08-26.
Адрес электронной почты: skovoi@mail.ru. Адрес сайта: www.voi26.ru
В номере использованы иллюстрации авторов материалов и сайтов Интернета.

Сильные духом

Отпечатано в типографии ГАУ СК «ИА «Периодика Ставрополья». г. Михайловск, ул. Ленина, 154. Время выхода в печать по графику – 16:00; фактически – 16:00. Дата выхода в свет: 20.05.2019 г. Тираж 500 экз. Заказ № 1180. Бесплатно.